



Reguleringsplan for Regionfelt Østlandet (RØ)

## REGULERINGSBESTEMMELSER

Arealplan-ID: 042920160200

Vedtatt dato: 14.09.2022

---

### Tidligere reguleringsplaner innenfor planområdet (som avløses av denne planen):

- Reguleringsplan for Regionfelt Østlandet, vedtatt 26.10.2005
- Hovedvei del III Regionfelt Østlandet, vedtatt 16.02.2005
- Bebyggelsesplan administrasjons- og serviceområde i Regionfelt Østlandet, vedtatt 25.08.2005

## 1 PLANAVGRENSNING

*I medhold av plan- og bygningsloven § 12-7 gjelder disse reguleringsbestemmelsene for det området som på plankartet er avgrenset med reguleringsgrense.*

## 2 REGULERINGSMÅL

*I medhold av plan- og bygningsloven § 12-5 er området regulert til følgende formål:*

- Område for Forsvaret (PBL § 12-5, nr. 4)
  - Skytefelt/øvingsområde (MS)
  - Leir - administrasjonsområde (MF)
  - Kombinerte militære formål (MK)
- Landbruksformål (PBL § 12-5, nr. 5)
- Naturvern (PBL § 12-5, nr. 5)
- Hensynssoner (PBL § 12-6)
  - Brann- og eksplosjonsfare (H350)
  - Faresone høyspentanlegg (H370)
  - Forurensset grunn – deponi (H390)
  - Landskapshensyn (H550)
  - Bevaring naturmiljø (H560)
  - Bevaring kulturmiljø (H570)
  - Båndlegging etter lov om naturmangfold (H720)
  - Båndlegging etter lov om kulturminner (H730)

## 3 FORMÅLET MED PLANEN

Reguleringsplanen skal legge til rette for Forsvarets bruk av planområdet til øvingsformål i et langsiktig perspektiv. Planen skal også legge til rette for å ivareta miljøhensyn og sikkerhet.

## 4 OMRÅDE FOR FORSVARET

### 4.1 Fellesbestemmelser

#### 4.1.1 Virksomhetsbegrensninger

I RØ skal følgende perioder være virksomhetsfrie:

- Offentlige høytidsdager og bevegelige helligdager
- Påsken (palmelørdag - 2. påskedag)
- Juli måned
- Første uke i august
- To jaktuker, hvorav den første fra og med 25.09. hvert år, og den andre fastsettes av samarbeidsrådet
- Årets to siste uker

I virksomhetsfrie perioder på sommer kan enkeltmann og patruljer til fots gjennomføre ikke-forurensende feltmessig aktivitet ifm. opptaksperioder. Vedlikehold, videreutvikling av feltet, sprengning av blindgjengere mv., er tillatt i virksomhetsfrie perioder.

I gitte beredskapssituasjoner, eller når beredskapslovgivningen trer inn, vil bestemmelsene om virksomhetsfrie perioder kunne settes til side.

#### 4.1.2 Bygg, anlegg og øvrige konstruksjoner

Det tillates oppført de bygg, anlegg og veier som er nødvendige for Forsvarets øvingsvirksomhet, med de begrensninger som følger i bestemmelsene under. Etablering av bygninger og anlegg skal gjennomføres slik at naturlige flomveier opprettholdes og sikkerhet mot flomskader i regionfeltets tilstøtende områder ivaretas.

Kommunikasjonsmaster skal så langt som mulig plasseres i tilknytning til andre anlegg, og heller ikke i feltets ytterkanter.

#### 4.1.3 Kjøretraseer og veier

Etablering av nye kjøretraseer og veier er tillatt. Veier og kjøretraseer skal så langt det lar seg gjøre etableres på tørr bakke. Veiene og traseene kan ha en bredde, inkludert skulder, på inntil 7 m, og skal tilpasses landskapet med naturlig tilslutning til eksisterende terreng. Oppføring av bommer er tillatt.

Kjøring med lette kjøretøy utenfor tilrettelagt vei eller trase tillates der det ikke gjør skade på terreng.

Manøvrering med tunge kjøretøy skal foregå i trase og stillingsområder eller på snødekt/frossen mark. Unntak følger av pkt. 4.2 – 4.12. Forsvarets bruk av regionfeltet skal gjennomføres slik at naturlige flomveier opprettholdes og sikkerhet mot flomskader i regionfeltets tilstøtende områder ivaretas.

Byggeplaner for tiltak som berører offentlig veg skal godkjennes av vegmyndighetene.

#### 4.1.4 Siktlinjer

Rydding av nødvendige siktlinjer er tillatt.

#### 4.1.5 Skilting og inngjerding

Nødvendig skilting er tillatt, med en enhetlig profil. Det tillates inngjerding av områder der det er nødvendig av sikkerhetsmessige hensyn.

#### 4.1.6 Merking av feltes yttergrense

Det tillates hogst av gater med bredde på inntil 12 m for avgrensning av RØs yttergrense og blindgjengerområdet. Grensegater skal samlokaliseres med branngater der dette er mulig.

#### 4.1.7 Brann og beredskap

Det tillates etablert branndammer, branngater og annen infrastruktur for beredskap. Etablering skal søkes samlokalisert med andre anlegg. Tiltak i hensynssoner skal gjennomføres innenfor rammen av pkt. 5.4.

Det tillates hogst av branngater med bredde på inntil 12 m der dette er nødvendig. Branngatene skal samlokaliseres med øvrige grensegater der dette er mulig.

#### 4.1.8 Dokumentasjonskrav

Ved byggesøknad eller –melding skal virkninger av tiltaket/tiltakene i forhold til verneområder og –soner, hensynssoner, landskap og forurensning, samt evt. avvik fra prinsipper i planen, dokumenteres.

Ved bygging av veger og kjøretreaser som krysser myrområder, skal forurensning og endring i vannhusholdning, samt tekniske løsninger, dokumenteres.

#### 4.1.9 Forhold til kommuneplanens arealdel

Hensynssoner i kommuneplanens arealdel og tilhørende kommunedelplaner skal supplere reguleringsplanen, der det ikke er motstrid eller på tema hvor reguleringsplanen er taus.

#### 4.1.10 Avvikling av feltet

Dersom området tas ut av bruk som skyte- og øvingsfelt, skal det lages en plan for avvikling. Planen skal godkjennes av berørte myndigheter.

#### 4.2 Sikkerhetssone og manøverområde (MS1)

Området er sikkerhetssone i forbindelse med skarpskyting og område for manøvrering. I området øst for akse Heimfjellet – PFA tillates manøvrering med tunge kjøretøy på snødekt/frossen mark under øvelse. Sør for Haraåsen tillates manøvrering med tunge kjøretøy under øvelse.

Manøver på barmark skal søkes lagt til fast, tørr grunn.

#### 4.3 Målområde for artilleri med tilhørende anlegg (MS2)

Området er primært målområde for artilleri og andre typer ammunisjon som kan gi blindgjengere. I området øst for akse Heimfjellet – PFA tillates manøvrering med tunge kjøretøy på snødekt/frossen mark under øvelse. Sør for Haraåsen tillates manøvrering med tunge kjøretøy under øvelse.

Manøver på barmark skal søkes lagt til fast, tørr grunn.

#### 4.4 Spesielle målområder (MS3)

##### 4.4.1 Prøve- og forsøksanlegg (MS3.1)

Prøve- og forsøksanlegg, målområde, samt område for test og utvikling av ammunisjon og annet materiell. Området er i tillegg målområde for hvitt fosfor jf. gjeldende utslippstillatelse. Det tillates oppført gjerde rundt hele området.

##### 4.4.2 Målområder for hvitt fosfor (MS3.2)

Målområde for granater med hvitt fosfor jf. gjeldende utslippstillatelse.

#### 4.5 Sprengningsfeltet (MS4)

Området benyttes til ferdighetstrening innen sprengning, knusing av masser, minerydding mv. Bygg, anlegg og veier/plasser som er nødvendig for driften tillates etablert.

#### 4.6 Kontakt-drillbane (MS5)

Område for trening på fremrykning og drill ved nærkontakt med styrker, herunder skarpskyting. Målområder søkes lagt til tørr bakke. Manøvrering med lette og tunge kjøretøy kan gjennomføres på snødekt/frossen mark.

#### 4.7 Område for manøvrering og skarpskyting med alle typer våpen, med tilhørende anlegg, Angrepsfelt sør (MS6)

Område for manøvrering og skarpskyting med alle typer våpen, med tilhørende anlegg. Manøvrering med tunge kjøretøy skal hovedsakelig foregå i traseer, i stillingsområder og i tilknytning til eksisterende veinett, og i samsvar med arealbruk i illustrasjonsplan, datert 04.12.2017:

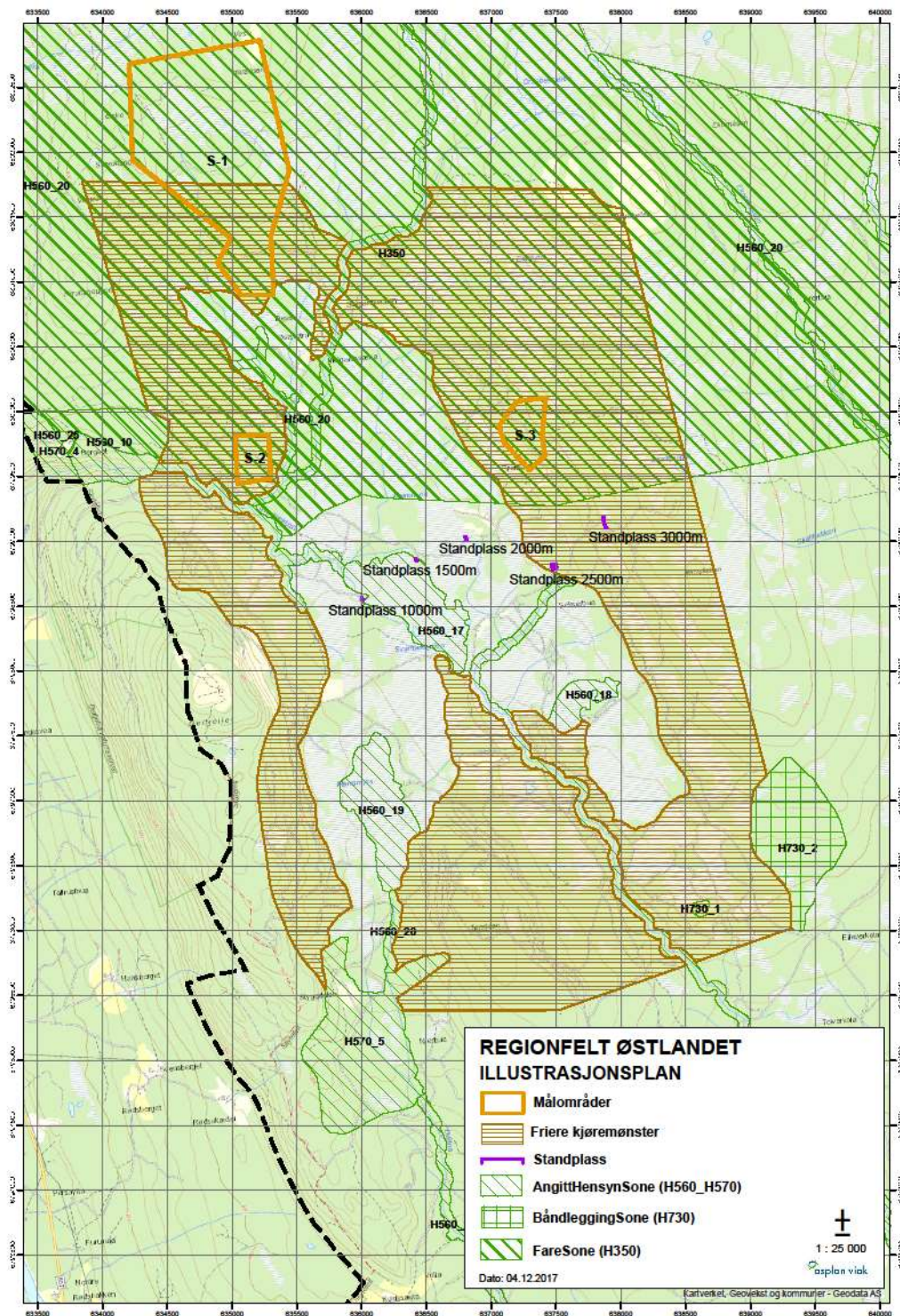

Nye faste kjøretreaser skal legges utenom konsentrerte nedslagsområder for ammunisjon.

#### 4.8 Område for manøvrering og skarpskyting med alle typer våpen, med tilhørende anlegg, Angrepsfelt nord (MS7)

Område for manøvrering og skarpskyting med alle typer våpen, med tilhørende anlegg. Målarrangement skal så langt det lar seg gjøre legges til tørr bakke. Kjøretreaseene kan ha en bredde på inntil 150 m der terrenget

tillater det. Manøvrering med tunge kjøretøy utenfor merkede eller opparbeidede traseer tillates der det ikke gir skade på markdekket.

#### 4.9 Område for manøvrering og skarpskyting med tilhørende kjøretraseer og anlegg (MS8)

Område for manøvrering og skarpskyting, ingeniøraktiviteter og i noen grad anlegg. Manøvrering med tunge kjøretøy skal foregå i traseer og i stillingsområder i tilknytning til eksisterende veinett. Kjøretraseene kan ha en bredde på inntil 150 m der terrenget tillater det.

#### 4.10 Øvingsområde for manøvrering og ingeniøraktiviteter (MS9)

Område for manøvrering og ingeniøraktiviteter som graving, utbygging av veier og traseer. Kjøretraseene kan ha en bredde på inntil 150 m der terrenget tillater det. De områder som har vært i bruk til ingeniøraktiviteter, men hvor virksomheten er avsluttet, skal istandsettes med tilbakeføring av humusdekke og tilrettelegging for naturlig revegetering.

Eiendommen gnr. 29/75 eies av Hafslund ECO Vannkraft Innlandet (HEVI). HEVI har bruksrett på veg til eiendommen.

#### 4.11 Leir - administrasjonsområde (MF)

Kombinert administrasjons- og øvingsområde for Forsvaret. Innenfor området tillates en utnyttingsgrad (BYA) for bygninger på inntil 12 %.

#### 4.12 Område Forsvaret i kombinasjon med masseuttak (MK 1-5)

- Masseuttak Mautueflata (MK1)  
Innenfor området på ca. 70 daa tillates det anlagt uttak av masser på inntil 240 000 m<sup>3</sup>.
- Masseuttak Søgårdsvollen Øst (MK2)  
Innenfor området på ca. 70 daa tillates det anlagt uttak av masser på inntil 210 000 m<sup>3</sup>.
- Masseuttak i Vestre Skjæråsen (MK3)  
Innenfor området på ca. 120 daa tillates det anlagt steinbrudd for uttak av masser på inntil 300 000 m<sup>3</sup>.
- Masseuttak i Østre Skjæråsen (MK4)  
Innenfor området på ca. 120 daa tillates det anlagt steinbrudd for uttak av masser på inntil 500 000 m<sup>3</sup>.
- Masseuttak Styggdalen (MK5)  
Innenfor et område på ca. 120 daa tillates det anlagt uttak av masser på inntil 500 000 m<sup>3</sup>.

##### 4.12.1 Generelt

Innenfor områdene tillates det etablert masseuttak for bruk innenfor Forsvarets områder. Områdene skal drives og settes i stand i henhold til driftsplan godkjent av Direktoratet for mineralforvaltning og i henhold til bestemmelser i mineralloven med gjeldende forskrifter, samt i vilkår i tillatelser etter loven.

##### 4.12.2 Sikring og istandsetting

Uttaket skal sikres fortløpende. Ved avsluttet uttak skal områdene være satt i stand i samsvar med godkjent driftsplan.

##### 4.12.3 Miljø

Virksomhet ved massetakene skal ligge innfor støygrensene i støyretningslinje T-1442.

I forbindelse med utarbeidelsen av driftsplan skal det gjennomføres radonmålinger i uttaket. Plan for håndtering av avrenning og overvann skal sikres i driftsplan.

#### 4.12.4 Driftstider

Daglig driftstid (mandag – fredag) skal normalt være kl. 06.00 – 22.00. Helgedrift begrenses til lørdager kl. 07.00 – 18.00.

## 5 NATURVERN

Områdene er fredet som naturreservat med hjemmel i lov om naturmangfold. For områdene gjelder fastsatte vernebestemmelser.

## 6 HENSYNSSONER

### 6.1 Byggegrense (H130)

Byggegrense mot offentlig veg med byggeforbud

### 6.2 Område med brann- og eksplosjonsfare (H350)

All ferdsel i blindgjengerfeltet må skje særlig aktsomt. Tiltak skal avklares med Forsvaret på forhånd.

### 6.3 Faresone høyspentanlegg (H370)

Eksisterende høyspent tillates lagt i bakken, eller hevet, etter avtale med linjeeier.

### 6.4 Forurenset grunn – deponi (H390)

Tiltak i grunnen eller manøvrering med kjøretøyer er ikke tillatt. Merking av hensynssonen tillates.

### 6.5 Landskapshensyn (H550)

Området er buffersone mellom regionfeltet og offentlig veinett. Innenfor området tillates ikke midlertidige eller permanente terrenginngrep. Skjøtsel av vegetasjon skal fremme formålet med hensynssonen og skal legges til rette for flersjiktet buffersone. Flatehogst bør unngås. Etablering av inntil 14 kjøretraseer/avkjørslers, som vist i plankart, er tillatt. Merking av hensynssonen er tillatt.

### 6.6 Bevaring naturmiljø (H560)

#### 6.6.1 Områder med særlige naturverdier (H560\_1-20)

Terrenginngrep er ikke tillatt. Vegetasjon kan fjernes eller skjøttes dersom dette fremmer formålet med hensynssonen. Merking av hensynssonene er tillatt.

Etablering av målområder og målarrangementer er ikke tillatt. Militær øvingsvirksomhet er ikke tillatt, med unntak av soldater til fots og bruk av lette kjøretøy på snødekt eller frossen mark. Bivuakking er ikke tillatt.

Vedlikehold av eksisterende veier og infrastruktur er tillatt. Anleggselementene skal ikke endre størrelse eller karakter. Grøfter langs veger og trasèer kan holdes fri for vegetasjon for å sikre frie vannveier. Tiltak knyttet til brannberedskap og tiltak mot flom, erosjon og akutte skogskader er tillatt.

Tiltak eller behandling av vegetasjon skal gjennomføres i samråd med miljø- og kulturminnefaglig kompetanse, herunder merking av yttergrense RØ og branngater der disse krysser hensynssoner.

#### 6.6.2 Generell hensynssone langs vassdrag (H560\_21-36)

Terrenginngrep er ikke tillatt. Vegetasjon kan fjernes eller skjøttes dersom dette fremmer formålet med hensynssonen, herunder PEFC-standardens vilkår om skjøtsel av kantsoner langs vassdrag. Merking av hensynssonene er tillatt.

Rydding av siktsoner og nødvendige kryssinger av vassdragene med veier eller kjøretraseer er tillatt. Antall kryssinger av hensynssone med vei eller kjøretrasè skal ikke overstige 50. Kryssingene skal gjennomføres på en slik måte at sidekantene og bekkebunn blir stabile og ikke påvirker vannføringen i vassdraget. Fiskens vandringsmuligheter skal ivaretas. Nye kryssingspunkter skal legges 90° på elv eller bekk. Kryssinger og siktsoner kan ha en bredde på inntil 5,5 m. Siktsoner innenfor MS 6, 7 og 8 kan ha bredde på inntil 50 m. Nye tiltak som kommer i berøring med vassdraget skal gjennomføres i perioden 1. juni – 15. september og i samsvar med forskrift om fysiske tiltak i vassdrag.

Vedlikehold av eksisterende veier og infrastruktur er tillatt. Anleggselementene skal ikke endre størrelse eller karakter. Fjerning av trær, kvist, avfall og annet som er til hinder for frie vannveier er tillatt.

Tiltak knyttet til brannberedskap og tiltak mot flom, erosjon og akutte skogskader er tillatt.

Etablering av målområder og målarrangementer er ikke tillatt. Militær øvingsvirksomhet er ikke tillatt, med unntak av soldater til fots og bruk av lette kjøretøy på snødekt eller frossen mark. Bivuakking er ikke tillatt.

Tiltak eller behandling av vegetasjon skal gjennomføres i samråd med miljø- og kulturminnefaglig kompetanse, herunder merking av yttergrense RØ og branngater der disse krysser hensynssoner.

#### 6.7 Bevaring kulturmiljø (H570\_1-7)

Terrengingrep er ikke tillatt. Flatehogst bør unngås. Merking av hensynssonene er tillatt.

For setervoller definert i «Skjøtselsplan for 7 setervoller i RØ», udatert (vedlegg til reguleringsplanen), er tiltak på setervoll og bygg tillatt når tiltakene er i samsvar med skjøtselsplanen. Avvik fra skjøtselsplanen, f.eks. for å effektivisere skjøtselstiltak, skal avklares i samråd med fagmiljø.

Vedlikehold av eksisterende veier og infrastruktur er tillatt. Anleggselementene skal ikke endre størrelse eller karakter. Fjerning av trær, kvist, avfall og annet som er til hinder for frie vannveier er tillatt. Tiltak knyttet til brannberedskap og tiltak mot flom, erosjon og akutte skogskader er tillatt.

Etablering av målområder og målarrangementer er ikke tillatt. Militær øvingsvirksomhet er ikke tillatt, med unntak av soldater til fots og bruk av lette kjøretøy på snødekt eller frossen mark. Bivuakking er ikke tillatt.

Tiltak eller behandling av vegetasjon skal gjennomføres i samråd med miljø- og kulturminnefaglig kompetanse, herunder merking av yttergrense RØ og branngater der disse krysser hensynssoner.

#### 6.8 Båndlegging etter lov om naturmangfold (H720\_1-3)

Områdene er fredet med hjemmel i lov om naturmangfold, og omfattes av vernebestemmelsene for de ulike naturreservatene.

#### 6.9 Båndlegging etter lov om kulturminner (H730\_1-7)

Terrengingrep er ikke tillatt. Flatehogst bør unngås. Merking av hensynssonene og vedlikehold av eksisterende veier og infrastruktur er tillatt.

Vedlikeholdstiltak og behandling av vegetasjon skal gjennomføres i samråd med kulturvernmyndighetene.

Etablering av målområder og målarrangementer er ikke tillatt. Militær øvingsvirksomhet er ikke tillatt, med unntak av soldater til fots og bruk av lette kjøretøy på snødekt eller frossen mark. Bivuakking er ikke tillatt.

### **Påtegning på reguleringsbestemmelsene for Regionfelt Østlandet**

Vedtatt i Åmot kommunestyre den 14.09.2022, sak nr. 2022/28

Rena, den 14.09.2022

Ole Erik Hørstad  
Ordfører